LE MAG DU PUY
SAINTE-RÉPARADE

N°21 Automne 2015
www.ville-lepuysaintereparade.fr

JEUNESSE

Cap sur la rentrée 2015/2016

DOSSIER SPECIAL

Rives de la Durance : des espaces bientôt revalorisés

Ville du Puy Sainte-Réparade

SOMMAIRE

Le Mot du Député-Maire 3

Dossier spécial 4-7
Point sur le projet de requalification du site de la Durance

Agir au quotidien 8-10
Les travaux d'été pour l'accueil des enfants
Des initiatives pour améliorer le quotidien
Le Puy Solidaire

Pour un village plus vivant 11-13
Retour sur les immanquables de l'été et la St Michel
Zoom sur les associations

Culture & Patrimoine 14-15
Les Estivales, cru 2015 et les dernières Journées du Patrimoine

Du côté des plus jeunes 16
La rentrée scolaire 2015-2016 : les nouveautés

Tous au sport 17
Sportifs de l'été et nouveautés à venir

Citoyenneté 18-19
Les derniers Conseils municipaux en résumé
Se souvenir pour ne pas oublier :
Cérémonie du 21 août (Libération du Puy)
Visite du Camp des Milles par les jeunes élus des écoles

Vie démocratique 20
Libre expression des élus de la Majorité et de l'Opposition

Rencontre 21
Jean-Loup Mouysset, une vie pour aider les personnes touchées par le cancer

Jour après jour 22-23
Hommage à Raoul Valence
Naissances, mariages et décès

Site des gravières

Dossier spécial 4-5
Rives de la Durance
des espaces bientôt revalorisés

Horaires de la Mairie

Accueil Etat Civil
lundi, mardi
jeudi, vendredi
8h30 - 12h
13h30 - 17h30
Mercredi
8h30 - 12h
(accueil téléphonique l'après midi)
Samedi
9h - 12h

Police Municipale
7 jours / 7
Secrétariat
du lundi au vendredi
8h30 - 12h / 14h - 17h30
Tél. : 04.42.61.82.90

CCAS
lundi, mardi,
jeudi, vendredi
9h - 12h / 14h - 17h
mercredi
9h - 12h
(sur rdv mardi et jeudi après-midi)

Service Urbanisme
lundi, mardi, mercredi
jeudi, vendredi
8h30 - 12h
(sur rendez-vous les après-midi)

Bureau municipal pour l'Emploi
vendredi 9h - 12h / 14h - 17h30
(sur rdv avec la Conseillère municipale)

Contact
Tél. : 04.42.61.82.36
contact@mairie-lepuysaintereparade.fr
www.ville-lepuysaintereparade.fr

N° Elu d'astreinte en cas d'urgence
en dehors des horaires d'ouverture
Tél. : 06.68.48.51.49

Directeur de la publication : Jean-David Ciot
Rédaction : In'édit • Chloé Déjardin
Graphisme : Youmee - Création graphique
Photos : © Mairie du Puy-Sainte-Réparade • P. Foliot • C.Dejardin
Photo de couverture : Les rives de Durance, un espace privilégier
Dépôt légal : 22 janvier 2009

Imprimerie :
N° siret 48044880200037
Imprimé sur papier recyclé Cyclus

LE MOT DU MAIRE

Pour un village authentique, vivant et partagé

Mes chers concitoyens,

Alors que nous mettons sous presse ce magazine, notre pays vient d'être touché de plein fouet en son sein par la barbarie. Ces quelques lignes rédigées ci-dessous préalablement aux attentats revêtent une autre dimension. Ces enjeux d'aménagement du territoire et de mixité de tous ordres s'avèrent cruellement d'actualité. L' ensemble du Conseil municipal et moi-même nous associons au recueillement de toute la nation, proclamons notre rejet de la haine, de l'ignorance et de la stigmatisation.

Faire face à l'avenir, telle est la finalité qui anime au quotidien notre action, qui s'articule autour de trois priorités principales : les enfants, la jeunesse et la solidarité.

En dépit de la baisse des recettes financières, dans un contexte national de rigueur, nous avons malgré tout souhaité ne pas augmenter les impôts locaux. Nous avons ainsi dû procéder à des arbitrages très importants, en mesurant la responsabilité qui nous incombait, uniquement guidés par la satisfaction de l'intérêt général. Car contrairement à certaines allégations politiciennes circulant de-ci de-là, stériles voire nauséabondes, c'est à la concrétisation de projets d'utilité publique que toute l'équipe de la majorité municipale travaille sans relâche et dans le dialogue.

Avec la finalisation du Plan Local d'Urbanisme fin novembre, pour une application en 2016, c'est l'avenir du Puy-Sainte-Réparade pour les vingt prochaines années qui se prépare. Fruit de trois ans de travail et de concertation, le projet a donné l'occasion à plus de 1 000 administrés d'être reçus ou rencontrés, durant les différentes étapes du projet. Ce plan nous permettra de loger les jeunes et moins jeunes de notre village, dans le cadre d'une mixité sociale et générationnelle, mais surtout dans le respect de l'identité rurale et provençale du Puy, tout en permettant un développement économique adapté et cohérent respectueux de notre patrimoine naturel exceptionnel.

Des défis collectifs essentiels à relever afin que la collectivité de Puéchens à laquelle nous appartenons, issue de la rencontre entre diverses origines, conserve sa diversité et sa richesse et puisse évoluer harmonieusement, en confiance.

Je souhaite plus que jamais réaffirmer notre disponibilité et notre mobilisation pour continuer à faire de notre village un lieu où chacun aie plaisir à vivre ensemble. Que les fêtes de fin d'année soient pour chacun et chacune d'entre nous l'occasion de partager dans la solidarité, de nous retrouver autour des valeurs communes d'humanité et de la République.

Très cordialement

Jean-David CIOT
Député-Maire du Puy-Sainte-Réparade

Revalorisation des rives de
le point sur le projet

Des séquences de digue partagée, qui favorisent une diversité d'usages

Bordant notre village au nord de la plaine agricole, la Durance et ses gravières ne bénéficient pas de la notoriété qu'elles méritent. Consciente de ce patrimoine insuffisamment valorisé et qui se trouve par ailleurs en danger, appuyée par le Syndicat Mixte d'Aménagement de la Vallée de la Durance (SMAVD), la Commune construit depuis plusieurs années un plan de protection et d'aménagement ambitieux. Pour que d'ici peu, les Puéchens se réapproprient ce lieu unique...

la Durance :

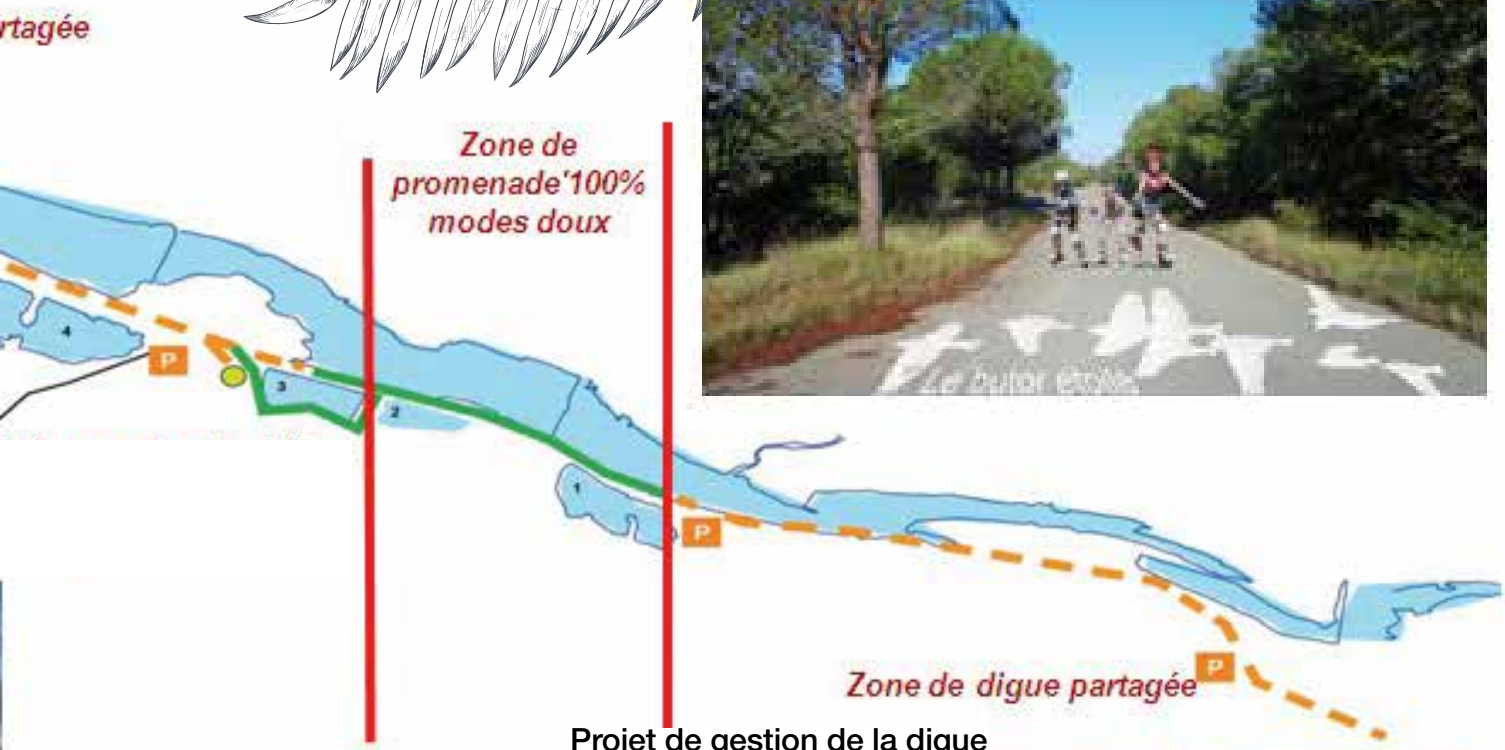

Légende

- P : Parking
- : zone de digue partagée véhicules moteurs et modes doux
- : zone de promenade 100% modes doux

Projet de gestion de la digue

C'est un chapelet de plans d'eau le long du lit de la Durance, qui se suivent mais ne se ressemblent pas. C'est un site connu mais emprunté seulement par certains habitués : adeptes de la pêche, de la chasse, de la randonnée, d'aéromodélisme, protecteurs de la faune et de la flore…

C'est, enfin, un milieu en danger. Le nombre trop limité de ses usagers n'empêche pas l'endroit de se dégrader. Freinant la venue des amoureux de la nature ou des écoliers, les incivilités y sont croissantes (dépôts massifs et répétés de déchets, fréquentation motorisée destructrice et déversement de produits toxiques notamment). En parallèle, la végétation se dégrade, les berges s'érodent. Expert dans le domaine de la sauvegarde de ce type d'environnement naturel, le SMAVD est le garant de la survie des lieux. Il apporte sa compétence et ses connaissances à la ville du Puy-Sainte-Réparade qui a affirmé sa détermination à en valoriser les qualités intrinsèques et à pallier les dysfonctionnements et dérives des fréquentations.

C'est au travers d'une Commission extra-municipale de travail, ouvrant la concertation à l'ensemble des usagers, que le projet municipal se bâtit depuis 6 ans.
Les conclusions des premières études conduites par le SMAVD ont fait ressortir trois principes prioritaires :

- permettre les usages respectueux tout en préservant des zones de tranquillité pour la faune et la flore,
- rendre cette zone accessible à un public familial pour favoriser une appropriation locale de ces milieux et de leur biodiversité et éviter les dégradations majeures dont elle est l'objet aujourd'hui,
- réduire les accès et transits motorisés tout en favorisant l'accès aux bus scolaires et aux personnes à mobilité réduite.

Repenser le site pour le consolider et créer un espace de loisirs grand public

Depuis ces dernières années, les actions ont consisté notamment en la consolidation du déversoir entre les gravières et en la mise en place d'échelles de lecture des niveaux d'eau dans chacun des plans d'eau afin d'en suivre les variations saisonnières.
Enfin, ont été diligentées des études sur le fonctionnement hydrogéologique du site (c'est-à-dire de la nappe souterraine qui alimente les plans d'eau) pour élaborer plus finement le plan de gestion en vue de sa préservation et de sa valorisation.

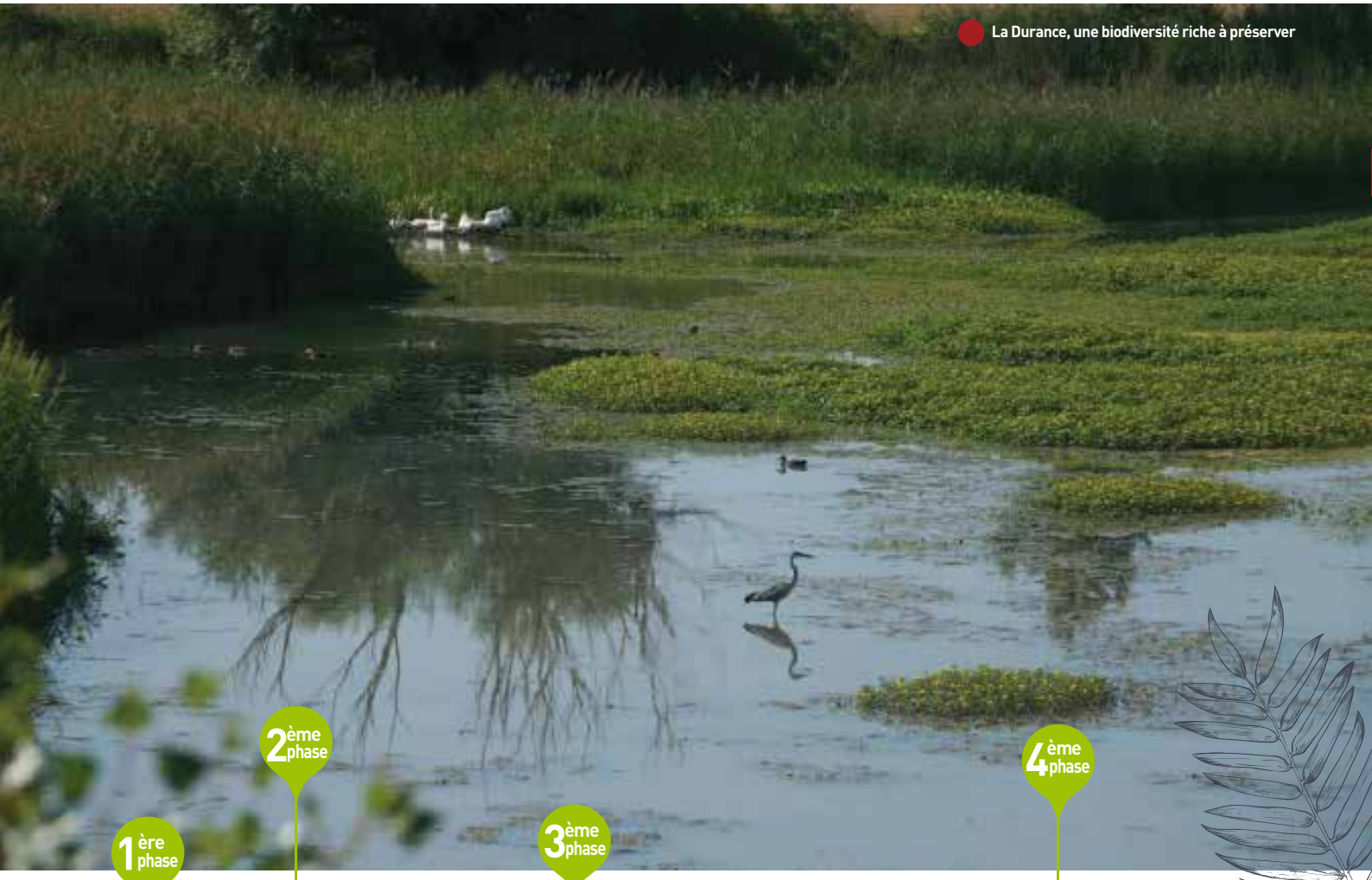

La Durance, une biodiversité riche à préserver

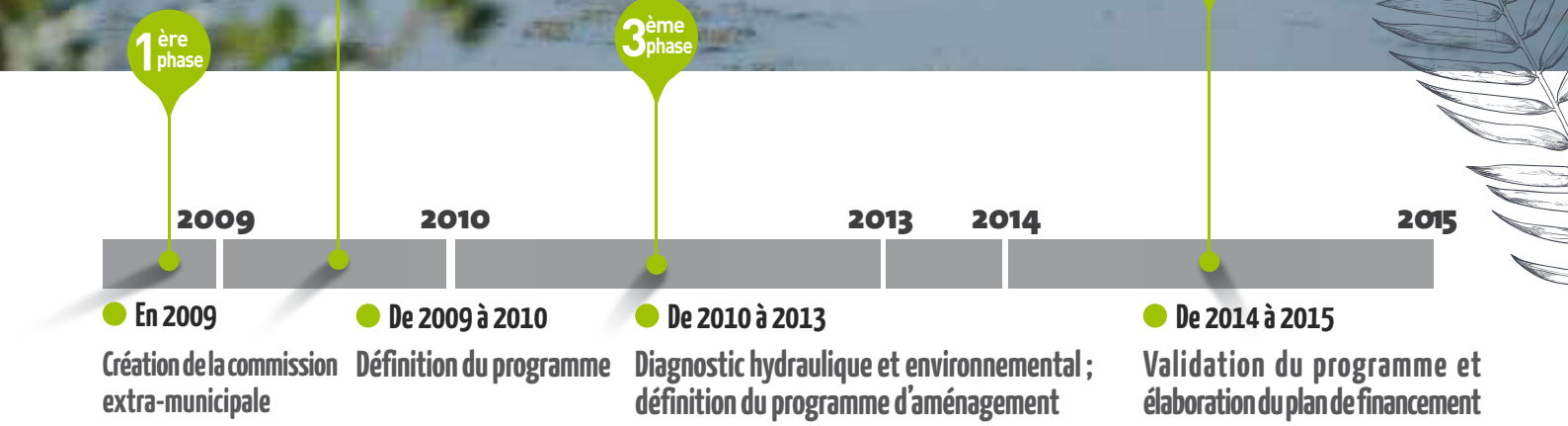

Frise chronologique du projet de 2009 à 2015

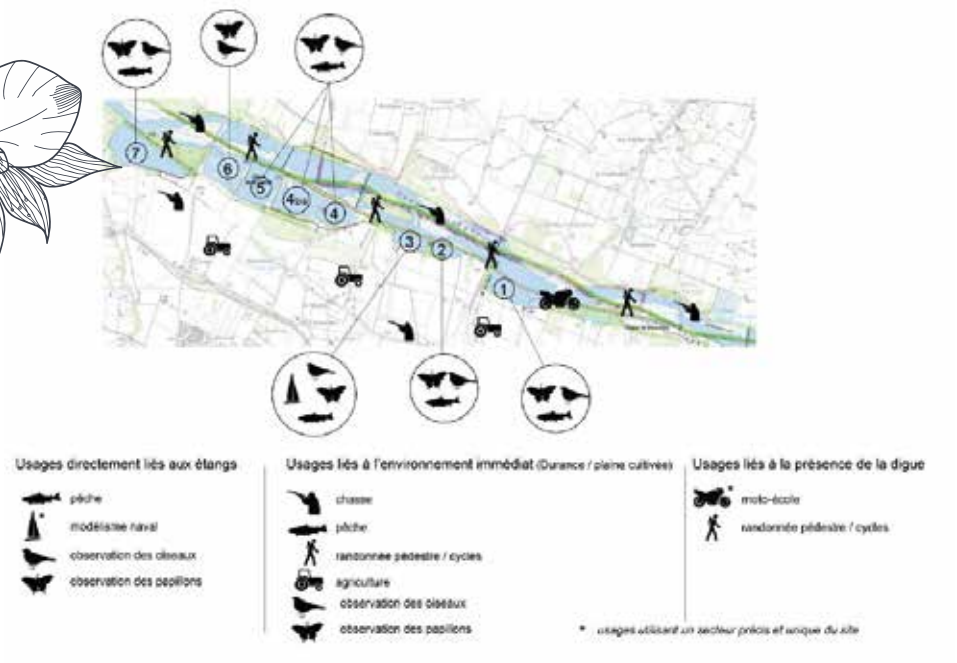

Projet de requalification : exemples d'aménagements envisagés

- **Créer des accès paysagers éloignés des zones à enjeu écologique**, avec possibilité d'accès pour les écoles afin d'exploiter l'immense potentiel pédagogique des gravières.
- **Mettre en place des petits stationnements** qui marquent la limite des circulations motorisées et le début des sentiers.
- **Renaturer la piste** en supprimant la fonction de transit motorisé.
- **Développer des actions de gestion environnementale** pour favoriser la biodiversité locale (lutte contre les espèces invasives, gestion hydraulique…).
- **Adapter les berges aux modes de déplacements doux** (vélos, piétons…), pour favoriser la découverte du lieu en évitant les secteurs de protection environnementale.
- **Développer des supports pédagogiques sur place**, comme des observatoires ou des panneaux didactiques.

>> Le financement du projet : La phase de réalisation du projet global a été estimée à **850 000€HT**.

Le plan de financement devrait impliquer l'Agence de l'Eau Rhône Méditerranée et Corse, la Région PACA, le Conseil départemental des Bouches-du-Rhône, la Communauté du Pays d'Aix, le SMAVD et la Commune du Puy-Sainte-Réparade.

Vos élus interlocuteurs : **Jean-Claude NICOLAOU**, Premier Adjoint délégué à l'Urbanisme et à la Commission de sécurité • **Bernard CHABALIER**, Adjoint délégué à la Coordination des grands projets et à l'Environnement, au Développement Durable et à la gestion des réseaux • **Odile IMBERT**, Conseillère municipale déléguée à la Gestion de l'espace public: voirie, sécurité routière, accessibilité, espaces verts et au Transport • **Régis ZUNINO**, Conseiller municipal délégué au Développement des activités agricoles, à la Promotion du marché forain dominical et à la Gestion des espaces naturels en Durance

Le parvis de l'école maternelle entièrement rénové cet été

Période propice aux travaux d'envergure, les grandes vacances ont permis à la Commune d'entreprendre plusieurs chantiers de rénovation et d'amélioration dans le village avec le soutien financier de l'État, du Conseil départemental des Bouches du Rhône et de la Communauté du Pays d'Aix (CPA).

Embellissement et sécurité maximum pour nos enfants

Tout l'été les agents des services techniques municipaux et les diverses entreprises étaient à l'œuvre sur les sites délaissés par leurs petits occupants habituels, pour toutes sortes de travaux.

Une voile d'ombrage mise en place pour les bambins de la crèche

L'Elémentaire de Saint Canadet abrite maintenant une salle informatique entièrement rénovée. Murs, plafond, électricité, volets, sol, isolation ; rien n'a été oublié dans ce chantier complémentaire aux travaux d'envergure de requalification de l'établissement conduits il y a un an.

Une nouvelle salle informatique opérationnelle

→125 360,24€

consacrés aux travaux dans les lieux d'accueil des enfants

Devant la **Maternelle Arc-en-Ciel**, parents et enfants ont été accueillis sur un parvis flambant neuf que les eaux de pluie n'inonderont plus. La toiture des bâtiments a bénéficié d'une nouvelle tranche de réfection tandis que des jeux de cour vont être remplacés après concertation avec le Directeur. Dans les classes, la salle polyvalente et le restaurant scolaire, divers travaux d'embellissement et de sécurisation ont amélioré la qualité d'accueil des élèves, tout comme à l'école de **La Quiho** (pose de rideaux occultants, interventions sur menuiseries, sorties de secours, d'accès à l'ascenseur etc.). Nouveauté de la rentrée : les premiers tableaux numériques ont été installés à l'élémentaire.

Les portails des deux écoles du village ont été également rénové pour rétablir les conditions optimales de sécurité de l'ensemble des accès du groupe scolaire.

L'un des deux nouveaux sites supplémentaires créés pour les ateliers des TAP

Deux nouvelles salles ont été créées et équipées, au sein de l'école maternelle et du gymnase scolaire, pour les nouvelles activités périscolaires, compte tenu du succès de ces dernières. L'Atelier 24 (ex-CPAM), désormais libéré à l'entrée de l'école maternelle, pourra prochainement héberger le service Enfance, Sport et Jeunesse, dont les agents se trouveront ainsi au plus près de leur terrain d'intervention.

Enfin à **la crèche**, l'ombrière installée apportera la fraîcheur attendue par les tout petits et le personnel en saison chaude.

Vos élus interlocuteurs : **Jean-Claude NICOLAOU**, Premier Ajoint délégué à l'Urbanisme et à la Commission de sécurité • **Sergine SAÏZ-OLIVER**, Adjointe déléguée à la V
Conseillère municipale déléguée au Tourisme, au Jumelage et aux Relations avec les commerces • **Orlane BERGE**, Conseillère municipale déléguée à la Petite enfance et à la fami
Conseillère municipale déléguée à l'Enfance et au périscolaire • **Jacqueline PEYRON**, Conseillère municipale déléguée à l'Entretien, la signalisation et la numérotation des ch

Pour améliorer votre quotidien

Revalorisation de l'entrée de ville Est : une première étape

Les travaux en cours pour améliorer et sécuriser l'accès au village par l'Est

Avec le soutien de la CPA, la Commune redessine les entrées de son territoire, pour y améliorer la sécurité, donner une place à tous les modes de déplacement et mettre en valeur les espaces de transition entre la campagne et le village. Le chantier d'accès côté Saint-Canadet, présenté dans le dernier Mag du Puy, s'achèvera en décembre. Le prochain site concerné sera le chemin du Moulin, dont l'étude de faisabilité vient d'être achevée, permettant l'enclenchement des phases maîtrise d'œuvre puis travaux.

communauté du PAYS D'AIX

Sécurité : des gendarmes en renfort chaque été

Le Puy dispose à présent d'une compagnie de gendarmerie estivale sur son propre territoire afin de renforcer les forces de sécurité déjà présentes en saison touristique. Ces membres du détachement de sécurisation et d'intervention (DSI), qui dépend de la compagnie de Venelles, sont logés sur la Commune en plein centre et assurent des missions de patrouille et de surveillance.

La CPA vous aide contre le bruit et les déperditions d'énergie

La Communauté du Pays d'Aix met à disposition diverses aides financières pour le confort des particuliers (locataires ou propriétaires). Si vous souffrez du **bruit de la route** et envisagez d'installer des fenêtres acoustiques par exemple, vous pouvez bénéficier d'une participation (plafonnée) de 40% du coût des travaux. Pour réaliser des **travaux afin de réduire les consommations d'énergie** (installation d'équipements solaires thermiques et de chauffages au bois-énergie), le dispositif « **Eco-rénovez** » est pour vous.

→ *Informations et conditions sur www.agglo-paysdaix.fr/environnement/air-bruit/bruit/ et auprès de l'Espace Info Energie au 04 42 53 78 44.*

Sécurité routière : un plan triennal de 30 000€ pour une signalisation performante

Cet été, vous avez pu constater les marquages jaunes repeints sur la Bourgade, le Cours ou encore Boulevard des Écoles. Première tranche du programme triennal de marquage au sol engagé par la Commune qui se fixe pour objectif une plus grande régularité dans la reprise de la signalisation dite « horizontale », essentielle à la sécurité des automobilistes, des cyclistes et des piétons.

Le chemin du Plateau élargi

Au hameau de la Cride, le chemin du Plateau posait de réelles difficultés de passage aux usagers et pour les chantiers de nouvelles habitations, en raison de son étroitesse. Grâce à une réserve foncière acquise par la Commune précédemment sur un terrain riverain, la voie a pu être élargie au début de l'été à 4 mètres, dimension réglementaire pour l'accès des véhicules de sécurité. La phase finale en cours consiste en l'édification d'un mur de soutènement, bâti selon les conclusions des études géotechniques et les exigences esthétiques du hameau.

Les travaux en cours sur le Chemin du Plateau

Vie scolaire et au Hameau de Saint-Canadet • **Edmond VIDAL**, Conseiller municipal délégué à la Gestion des bâtiments administratifs et à la Maîtrise de l'énergie • **Djoline REY**, ille • **Odile IMBERT**, Conseillère municipale déléguée à la Gestion de l'espace public : voirie, sécurité routière, accessibilité, espaces verts et au Transport • **Geneviève DUVIOLS**, emins et aux Activités funéraires • **Frédéric PAPPALARDO**, Conseiller municipal délégué à la Sécurité des personnes et des biens, à la Sécurité civile et correspondant Défense

Bal du thé dansant, octobre 2015

xxxxxxxxxxxx

Atelier Arts&Déco

Le Puy Solidaire

7 jours aux petits soins pour nos Aînés

La Semaine bleue, ce sont plusieurs animations imaginées et déclinées sur la Commune depuis 6 ans par les élus, les bénévoles associatifs et d'autres intervenants, en faveur des Seniors. Un temps entièrement dédié à nos Aînés, afin de mettre en lumière leur richesse, de proposer des actions de sensibilisation spécifiques et de rappeler les multiples opportunités de distraction à leur disposition.

Nos parents et grands-parents sont comme le socle de notre société. En les associant davantage à la dynamique du village et à la vie sociale, c'est toutes les générations qui en bénéficient. Inutile de revenir sur l'énergie déployée par bon nombre de plus de 60 ans aujourd'hui, alors que l'espérance de vie ne cesse de croître et que « **profiter de la vie** » n'est plus le seul apanage des jeunes !

Au Puy cette année, mi-octobre, un éventail d'animations a mis en lumière la thématique nationale axée autour de la créativité et de la citoyenneté, deux sujets encourageant l'implication et la participation active des personnes du 3e âge dans le quotidien.
Au travers d'un repas spécial au Foyer des Cigales ou de tournois de contrée et de lotos, on favorise les échanges et la convivialité. Lors du thé dansant, toujours très prisé, l'occasion est offerte de s'amuser en toute légèreté avec un public très demandeur. Au cours des ateliers créatifs et culturels, la dextérité et l'imagination s'avèrent stimulés. Avec la visite de notre collège, les générations sont conviées à mieux se comprendre en découvrant l'environnement des autres. Quant à l'après-midi consacrée à la sécurité soutière, elle a pour but de sensibiliser les Seniors aux réflexes et comportements adéquats à conserver au volant ou en tant que piéton. Bref, un programme complet où chacun pioche selon sa sensibilité, mais assurément source de rencontres et de partage.

Objectif emploi

Le Bureau Municipal de l'Emploi (BME) du Puy coordonne depuis le mois de mai la diffusion, sur le Site Internet de la Commune, d'informations utiles et précieuses concernant l'accompagnement vers l'emploi afin de faciliter l'accès à ces données pour tous les publics : **offres d'emploi, présentation des forums de recrutement, données sur les formations…**

→ ***N'hésitez pas à vous connecter sur : www.ville-lepuysaintereparade.fr*** *> Vivre au Puy > le Puy solidaire > BME pour retrouver ces éléments réunis grâce à la coopération des BME des communes alentours, de Pôle Emploi et de la Mission Locale du Pays d'Aix.*

Brève

→ Limiter les effets de la maladie d'Alzheimer

c'était l'objet d'une intervention intitulée « Les souvenirs du passé au service du présent », ouverte au public, organisée en septembre dernier à la Maison de retraite les Luberons à l'occasion de la journée mondiale Alzheimer, une maladie qui touche 3 millions de Français et qui affecte près de 225 000 nouvelles personnes diagnostiquées chaque année.

→ Plus de 11 000€ rassemblés pour Ressource,

grâce à la tombola caritative intercommunale pilotée par le CCAS du Puy, lequel a récolté quelque 1.088€. Le chèque a été remis le 10 juin 2015 au Docteur Mouysset (portrait p.18). Le CCAS tient à remercier chaleureusement tous les commerçants et associations puéchens qui ont participé à la vente des tickets, ainsi que toutes les personnes ayant contribué au succès de cette action.

→ Les services du Conseil régional sont mobilisés pour recueillir les appels téléphoniques des particuliers qui souhaiteraient accueillir, héberger, ou aider des réfugiés et demandeurs d'asile : 04.91.57.55.55

Vos élus interlocuteurs : **Chantal LEOR**, Adjointe déléguée à la Solidarité et à l'animation du CCAS • **Lucienne DELPIERRE**, Adjointe déléguée à la Vie et à l'animation des Seniors et aux Relations avec le Foyer des Cigales • **Virginie ARNAUD**, Conseillère municipale déléguée à l'Accompagnement à l'emploi et au Logement • **Frédéric PAPPALARDO**, Conseiller municipal délégué à la Sécurité des personnes et des biens, à la Sécurité civile et Correspondant Défense • **Michaël DUBOIS**, Conseiller municipal délégué à l'Accompagnement des jeunes à l'emploi

Les immanquables de l'été

Evidemment propice à de nombreuses occasions festives, la saison estivale a réuni petits et grands, lors de multiples animations imaginées par la Municipalité, le *Comité des fêtes*, d'autres associations et les acteurs touristiques du Puy.

Soundings au Château La Coste

Brève

→ La culture dans les vignes...

Les domaines viticoles puéchens ne font pas seulement de très bons vins ; ils valorisent également leurs sites exceptionnels et relèvent avec succès le défi du mariage réussi entre la gastronomie, la nature et la culture. Château La Coste et Château Paradis ont bénéficié d'une météo plus que clémente cet été, à l'occasion des animations qu'ils avaient programmées. Quel plaisir insolite de regarder un chef d'œuvre du cinéma sous les étoiles[1] ou d'assister à des concerts éléctro surfant sur le jazz, le blues, le soul et le rock'n roll[2], le tout au milieu des ceps de vignes !

[1] *Cinéma en plein air à La Coste*
[2] *festival Music en Vignes à Paradis*

Guinguettes de Saint-Canadet : trois soirées détente

C'est un concept qui a séduit le hameau dès son lancement il y a 6 ans par l'équipe municipale. Sous les guirlandes de couleur installées entre les platanes de la place principale, qu'animent des groupes de musique et des petits étals gastronomiques (l'occasion de re découvrir le délicieux rosé de Tour Campanet[1]…) trois mercredis dans l'été, les visiteurs aiment à enchaîner quelques passes de rock ou de madison.

[1] *l'abus d'alcool est dangereux pour la santé. Sachez consommer avec modération.*

Un hameau en fête

A cheval entre juillet-août, les traditionnelles festivités de Saint-Canadet marquent le milieu des grandes vacances et plongent le hameau dans une ambiance chaleureuse et légère aux accents bien provençaux avec notamment les concours de pétanque proposés par *La Boule Indépendante*. A chaque public son animation ; les petits ont ri aux facéties de Gignol grâce à l'association *Les Amis du Théâtre Chignolo* tandis que les plus grands ont profité d'animations nocturnes conviviales : tantôt concert, tantôt rythmes tropicaux ou encore karaoké géant pour les plus téméraires. Avec une restauration sur place proposée par la buvette du *Comité des fêtes*, le célèbre Cercle local des Grincheux et d'autres stands de snack food, la soirée pouvait bien s'étirer en longueur sans modération !

14 juillet : show devant !

Au Puy, la commémoration du 14 juillet est l'occasion depuis quelques années d'une soirée très attendue qui mélange toutes les générations dans une atmosphère particulièrement fraternelle. Un symbole fort pour cette fête de la Nation instaurée comme telle en 1880 par la toute jeune IIIe République. Sur la Place Louis Philibert aménagée pour l'occasion par les services techniques municipaux, le stand buvette et grillades du *Comité des Fêtes* n'a pas désempli. Une foule de Puéchens ont souhaité partager le dîner autour des grandes tables en banquet, avant de danser au son de la troupe Goldstar venue présenter son spectacle années 80. Clou de la fête remplissant le cœur du village aux abords de la Poste d'un public dense, le spectacle pyrotechnique a illuminé la nuit de sa féerie multicolore pendant vingt minutes très applaudies…

Animation pyrotechnique du 14 juillet 2015

Guignol et le Théâtre Chignolo, 31 juillet 2015

Pot de l'amitié offert lors des fêtes de Saint-Canadet, 31 juillet 2015

Show amiance Caraibes lors des fêtes de Saint-Canadet, 1er août 2015

Vos élus interlocuteurs : **Muriel WEITMANN**, Adjointe déléguée à la Vie festive • **Bruno RUA**, Conseiller municipal délégué aux Animations et cérémonies officielles

St Michel : les arts de la rue pour une fête populaire

On les découvre à chaque édition : les artistes de rue étaient une fois encore les invités des festivités de la Saint Michel. Chaque année, artistes, forains et spectacles animent le long week-end, du 18 au 20 septembre, coordonnées par l'équipe municipale et les bénévoles du *Comité des fêtes*, avec en point d'orgue le Corso conçu par *Chars en fête*.

Les équilibristes sur roues ont bousculé avec humour le public avec leurs attractions ludiques et insolites pour petits et grands. Mais ce rendez-vous annuel puéchen fédérateur est aussi l'occasion pour des associations locales de montrer leurs talents. Une opportunité saisie par *Passion VTT*, avec ses démonstrations et initiations spectaculaires de BMX, trial VTT, « parkour »[1], trottinette, rollers et monocyle trial, ou encore *La Boule Indépendante* dont les membres assidus ont enchaîné des concours de pétanque disputés.

C'est dimanche, en clôture de ces festivités, que les familles ont assisté au défilé des chars fleuris à l'ancienne, confectionnés depuis plusieurs mois par les mains habiles des bénévoles de *Chars en Fêtes*, séduits cette année par le thème du monde. Des petits Puéchens étaient fièrement juchés sur les attelages aux couleurs du Japon, du Pérou, de la Hollande, de New-York ou de la Polynésie … Un corso complété comme d'ordinaire par une fanfare, les incontournables majorettes et des échassiers. Quand la fête populaire prend tout son sens…

[1] *activité physique qui vise un déplacement libre et efficace dans tous types d„environnements, en particulier hors des voies de passage préétablies, en utilisant les éléments du milieu urbain ou rural comme des obstacles à franchir (en course, saut, escalade, équilibre etc.).*

Animation des vélos en tout genre, samedi 19 septembre 2015

Soirée d'ouverture, vendredi 18 septembre 2015

Défilé des chars autour du Monde

Brève

→ La Provence comme avant…

Avec La Respelido on a toujours le sentiment de plonger dans le passé de nos ancêtres tant leurs reconstitutions sont toujours très réussies. Ainsi en fin d'été, le 30 août, pour le plus grand plaisir des chalands du marché dominical, les bénévoles de l'association ont recréé tout le cérémonial qui entourait jadis la récolte des pois chiches. Chants et danses traditionnels et tambourinaires accompagnaient les ânes chargés des fameux « cese », avant le passage de la graine à la ventarelle pour enlever la coque, et le broyage à l'aide du vieux moulin à courroies de plus de 70 ans !

Ventarelle à 4 mains, 30 août 2015

Pêche aux canards à la fête foraine

Vos élus interlocuteurs : **Muriel WEITMANN**, Adjointe déléguée à la Vie festive • **Bruno RUA**, Conseiller municipal délégué aux Animations et cérémonies officielles

Ces associations du Puy qui boostent la vie locale

Le *BBC*, section karaté et aïkido

Le stand coloré de la *Respelido*

La fréquentation et l'ampleur du forum des associations qui déploie ses stands sur la place Philibert chaque mi-septembre démontre la vitalité du tissu associatif puéchen, source essentielle de lien social et d'épanouissement pour les habitants du Puy.

Samedi 12 septembre dernier, ce ne sont pas moins de **50 associations qui étaient là pour accueillir un public curieux**, averti ou passionné.

A vocation culturelle, sportive, ludique, sociale, caritative, pédagogique ou citoyenne, chacune d'entre elles a eu ainsi l'opportunité de détailler ses activités, voire de présenter des démonstrations ou proposer des initiations.

Cette journée est une occasion précieuse de découverte et d'échange entre les responsables associatifs et leurs éventuels adhérents. Les parents d'élèves ont également pu trouver ici toute l'information relative au déroulement des ateliers TAP proposés au sein des écoles, de la boxe à l'archéologie !

En parallèle de ce forum organisé par la Commune, cette dernière s'attèle à accompagner au mieux les clubs et associations, au travers d'aides matérielles lors des événements, de conseils, de soutien à la communication et à l'élaboration de demandes de subventions publiques, et d'un plan d'aides financières rigoureusement attribuées par le Conseil municipal au regard des bilans d'activité, des projets et des contributions au développement de l'animation locale. En 2014 par exemple, une enveloppe de **290 850 €** a été distribuée à 57 associations demandeuses.

Chants marseillais avec la chorale *Allez Zou Chantons*

Démonstration de danse orientale avec le *Centre Socioculturel*

Vos élus interlocuteurs : **Rémi DI MARIA**, Adjoint délégué à la Jeunesse • **Rodolphe REDON,** Adjoint délégué aux Relations avec les associations • **Olivier TOURY,** Conseiller municipal délégué au Développement et à l'accompagnement des pratiques sportives et au Développement économique

Les Estivales ont fait battre le cœur du Puy cet été

Implanté depuis 8 ans au Puy-Sainte-Réparade, le festival culturel estival municipal était orchestré, pour cette nouvelle édition, du 16 au 21 juillet.

Retour sur 5 soirées de qualité entre chant, danse et théâtre...

Gratuites ou à prix réduit, en partenariat avec le Conseil départemental et la Communauté du Pays d'Aix, les différentes représentations étaient proposées au public aux heures douces et apaisantes de la fin de journée de ce mois de juillet si chaud. Aux quatre coins du village ont résonné les standards du Gospel, emprunts de toute l'émotion liée à l'histoire tragique et combative ayant inspiré ces chants, mais également la voix envoûtante d'une chanteuse bercée de ses racines espagnoles, corses et italiennes, avec son ode à la mer, à la mère et à sa ville, Marseille. Les Estivales c'est aussi de l'audace et de la fantaisie comme l'ont démontré le *Ballet des Zigues* et sa performance chorégraphique sonore insolite, le comique Eric Fanino endossant le rôle de « Tatie » sur scène, ou encore l'originale « Sérénade en mer » interprétée par la *Cie Cocktail* à bord d'un Music Lover Boat un peu particulier... Cinq soirs pour vivre ensemble de l'émotion et du rire.

Brève

→ Quand la chorale « Allez Zou Chantons » exporte ses talents...

Créé en septembre 2011 sous la houlette de Joël Giraud au sein du *Centre Socioculturel*, cet ensemble humaniste, qui comptait à l'origine une vingtaine de choristes, se compose aujourd'hui de plus d'une quarantaine de personnes, toujours enclins à exporter leurs chants marseillais et provençaux à travers toute la région PACA. Récemment, la chorale s'est produite à Peyrolles au profit des Restos du Cœur et à Marseille au théâtre Toursky pour collecter des fonds pour les orphelins du Népal.

Ballet des Zigues, 18 août 2015

Sérénade en Mer, 21 juillet 2015

Swingospel, 16 juillet 2015

Vos élus interlocuteurs : **Emmanuel ANDRUEJOL,** Conseiller municipal délégué au Patrimoine, à la Gestion des espaces naturels de la Quiho et à la Promotion des jardins partagés • **Patricia**

Avenue de la Bourgade, évolution de 1919 à 2015

Hôtel dédié à Saint Pierre Aux Liens, Eglise de Saint-Canadet

Animation pressoir du raisin à l'ancienne, samedi 19 septembre 2015

Deux journées pour lever le voile sur notre patrimoine et notre histoire

Organisées dans tout le pays le troisième week-end du mois de septembre, les Journées du Patrimoine, coordonnées par la Commune, ont été l'occasion au Puy de mieux découvrir les sites remarquables du village comme ses vignobles et ses châteaux mais aussi de marcher sur les traces de nos ancêtres.

Classé monument historique depuis 2010 grâce à l'implication sans failles de ses propriétaires et au soutien de la Municipalité, le Château d'Arnajon a ouvert ses grilles au public, sous l'œil vigilant des ânes, gardiens du lieu ! Chacun a pu déambuler dans les jardins à la française bordant un extraordinaire bassin provençal, contempler l'authentique bastide provençale chargée de l'histoire de ses occupants et de leurs ancêtres, ou pénétrer dans l'étonnante salle de fraîcheur, nymphée au style baroque, très bien conservée.

Symbole de la richesse de notre terroir, le vignoble de Provence s'épanouit avec succès au Puy-Sainte-Réparade ; on y compte 5 domaines. Certains d'entre eux proposaient des visites guidées ou libres, pour percer les secrets de la fabrication du vin ou découvrir les autres merveilles que cachent ces exploitations. Toujours avide de transmettre et faire vivre les traditions, l'association *La Respelido de la Quiho* a reconstitué des opérations de fabrication du moût de raisin à l'ancienne[1], première étape de la vinification. Enfin, inspirées par la thématique choisie par la Communauté du Pays d'Aix pour ce week-end de valorisation du patrimoine culturel, mettant l'accent sur la métamorphose de la ville du XVIe au XIXe siècle, les bénévoles érudits et passionnés de l'association *La Salluvienne* ont entraîné les visiteurs au gré de deux parcours historiques. Au hameau de Saint-Canadet et dans le cœur du village ancien, ces itinéraires commentés visaient à remonter le temps en présentant les points d'intérêt architecturaux et les vestiges témoins de l'évolution de notre territoire (puits, ancien réseau hydraulique romain, églises, ruines médiévales…). Autant d'initiatives accueillies avec enthousiasme par les Puéchens parfois surpris de l'existence de tant de curiosités au Puy…

[1] *jus de raisin non fermenté*

GIRAUD, Conseillère municipale déléguée à la Vie culturelle

Une rentrée au carré

Préparée depuis le printemps dernier tambour battant par les directeurs d'école, bénévoles associatifs, élus et services municipaux, la rentrée des écoliers du Puy s'est déroulée dans l'apaisement et a été marquée par plusieurs nouveautés.

En route pour la rentrée des classes à l'école élémentaire La Quiho

Tel un fil rouge, au cœur des initiatives pour le public scolaire se trouve le nouveau **Projet Educatif Territorial (PEdT)**. Fruit d'un travail concerté et partagé entre les différents acteurs institutionnels locaux concernés par le quotidien des élèves, le PEdT finalisé avant l'été formalise des axes de travail autour de valeurs d'actualité comme **l'égalité des chances, l'épanouissement, la réussite scolaire, le respect de l'autre, le savoir vivre ensemble**… Il synthétise également les **modalités d'organisation de la journée de l'enfant** en considérant dans sa globalité son parcours (école, cantine, atelier et garderie périscolaires, activité associative…). C'est sur la base de ces réflexions qu'ont été renouvelés cette année les **ateliers TAP,** programmés sur les nouveaux créneaux dédiés au périscolaire. Désormais bien rodées, les activités ludiques, créatives, sportives ou culturelles demeurent **gratuites**.

Avec **deux nouveaux locaux supplémentaires** à disposition et presque **vingt animations à la carte** depuis cette rentrée, les TAP permettent aux 80%[1] des écoliers inscrits de découvrir et s'initier à des divertissements parfois insolites et d'interagir avec leurs camarades dans un contexte plus ludique qu'en classe.

> « Favoriser le bien vivre en collectivité, créer de bonnes conditions pour que nos enfants apprennent, comprennent et se sentent en sécurité. »

Toujours dans le domaine périscolaire, afin de prendre en compte les spécificités des plus petits, **un aménagement particulier de la cantine a été concrétisé cet été** en leur faveur. Il était opportun de réadapter l'espace des restaurations scolaire où déjeunent désormais tous les demi-pensionnaires de l'école Arc-en-Ciel (y compris de Petite Section) afin de respecter les nouvelles normes d'hygiène en vigueur. Et les sept employées municipales attachées aux classes maternelles - les **ATSEM** - sont toujours là pour veiller sur eux…

Notons que des travaux conséquents ont été effectués lors des grandes vacances au sein des établissements scolaires : sites rénovés ou « rafraîchis », nouveaux matériels, locaux sécurisés, créations de salles d'activités (lire p.6). Des efforts à poursuivre…

[1] *50% sur S-Canadet*

Les tous petits dans la cantine des grands

Aucun élève ne doit rester en difficulté

Au plan strictement scolaire, les diverses aides aux élèves en difficulté continuent à jouer leur rôle d'intégrateur. RASED, AVS, APC… des sigles un peu abscons pour des dispositifs de l'Education nationale indispensables à l'inclusion de tous les enfants dans la collectivité des écoliers. Si les démarches de la Commune, des parents d'élèves et des directeurs d'écoles visant à étoffer ces renforts précieux n'aboutissent pas toujours faute de budget au Ministère, elles ont au moins le mérite de **pérenniser la présence de ces professionnels qui accompagnent des enfants souvent isolés dans leurs apprentissages**. Saluons enfin à ce sujet l'implication sans failles de quelque **25 bénévoles du *Centre Socioculturel*** qui proposent depuis 15 ans, trois soirs par semaine, d'assister les élèves en élémentaire dans leurs leçons.

→ ***L'aide aux devoirs existe aussi pour les collégiens.***

Renseignements (élèves et bénévoles potentiels) au 06.85.52.35.32 ou 06.03.29.35.43

Le quotidien de nos enfants nous concerne tous ; les associations de parents d'élèves œuvrent pour leur bien-être et ont besoin de votre implication ! Renseignez-vous pour prendre part à leur action, véritable lien entre la mairie, les écoles et les familles.

Création de « l'Arbre » par les maternelles, TAP année 2014-2015

Scolaires au Puy : chiffres clé

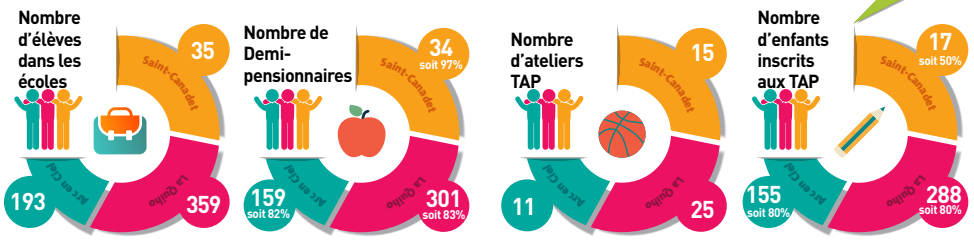

Vos élus interlocuteurs : **Sergine SAÏZ-OLIVER**, Adjointe déléguée à la Vie scolaire et au Hameau de Saint Canadet • **Geneviève DUVIOLS**, Conseillère municipale déléguée à l'Enfance et au périscolaire • **Orlane BERGE**, Conseillère municipale déléguée à la Petite enfance et à la Famille

Le Puy, ville sportive

Cette nouvelle saison, calée sur l'année scolaire, a débuté dans d'excellentes conditions, avec encore davantage de créneaux horaires proposés aux clubs puéchens sur les sites communaux. Preuve, s'il en fallait, que vous êtes accros au sport !
De plus, avec la concrétisation imminente de trois projets majeurs, les conditions de pratique des disciplines sportives au Puy-Sainte-Réparade vont continuer à s'améliorer.

Le lancement tant attendu de la **réhabilitation des installations** mises à disposition des adhérents du club de football marquera une étape importante en matière de remise à niveau des équipements. En coordination avec la direction de la *JSP*, ce sont le club house et les vestiaires qui vont faire l'objet d'un important lifting, tandis que le terrain pelouse et les extérieurs bénéficieront eux aussi d'une rénovation. Ce chantier permet à la Commune d'accompagner à sa mesure le club et ses adhérents dans leur belle progression.
En parallèle, les usagers du gymnase COSEC seront satisfaits d'apprendre qu'une nouvelle phase de travaux, qui consistera à **remplacer l'ancien système de chauffage**, est sur le point d'être engagée. Très bientôt donc, la température devrait être plus confortable lors des entraînements et événements qui se déroulent sur le plateau multisports…

Enfin, comme nous vous l'avions annoncé dans notre dernier Numéro, **l'étude d'implantation du skate park - city stade a débuté** et le sol a été nivelé pour accueillir ce nouvel équipement. C'est au printemps prochain que les jeunes du village devraient pouvoir s'adonner librement à toutes sortes de sports urbains et collectifs.

Ces initiatives municipales concertées avec les clubs sont co-financées par le Conseil départemental et la Communauté du Pays d'Aix.

Diaporama de l'été des jeunes sportifs puéchens…

Andréa Mougin-Campillo, Laurane et Iris Lion, Betty Villard, ont fièrement représenté la section country du *Centre Socioculturel* au "Tacchino Hat Dance Trophy" en Italie !

Au Centre de Loisirs, on invite les petits Puéchens à laisser leurs corps s'exprimer, on joue dans la cour des grands lors d'un Flag rugby avec les *Argonautes d'Aix* et on favorise l'adresse lors d'initiations à l'accrobranche….

Les groupes des grands et des moyens qui ont profité des stages d'été de la *JSP*

Les trois finalistes Guillaume, Clément et Elliot lors d'un concours estival de tir à l'arc organisé par *First Texas Cavalry*

Les danseuses les plus hardies se sont retrouvées pour une dernière semaine d'ateliers chorégraphiques avec *La Lune* avant le départ en vacances

Vos élus interlocuteurs : **Rémi DI MARIA**, Adjoint délégué à la Jeunesse • **Rodolphe REDON**, Adjoint délégué aux Relations avec les associations • **Olivier TOURY**, Conseiller municipal délégué au Développement et à l'accompagnement des pratiques sportives et au Développement économique

Ce qu'il fallait retenir des derniers conseils municipaux

→ Rappel : tous les comptes-rendus exhaustifs des conseils municipaux sont consultables sur www.ville-lepuysaintereparade.fr / rubrique : La mairie à votre service

Conseil municipal du 29 juin 2015

La séance s'est déroulée en l'absence des élus de l'opposition qui n'y ont pas siégé. L'ensemble des délibérations ont été adoptées à l'unanimité. Ce Conseil comportait à son ordre du jour divers points parmi lesquels on retiendra :

- L'approbation d'un avenant au Contrat communautaire pluriannuel de développement signé fin 2013 avec la Communauté du Pays d'Aix : ce contrat formalise le soutien financier de la CPA à hauteur de 50% des investissements structurants de la Commune planifiés à concurrence de près de 34 millions €HT sur une durée initiale de 5 ans. L'avenant porte la durée du contrat à 7 ans, sans modifier l'enveloppe globale des fonds de concours communautaires (environ 17 millions€).
- La formation d'un groupement de commandes avec de nombreuses communes du département pour l'achat d'électricité, coordonné par le SMED 13, en vue de faire des économies d'échelle ;
- La mutualisation des moyens des Comités Communaux Feux et Forêts de Saint-Estève-Janson et du Puy-Sainte-Réparade pour une surveillance conjointe de nos massifs ;
- Le renouvellement de la convention avec la Communauté du Pays d'Aix relative à des chantiers d'insertion permettant des travaux de débroussaillement sur les espaces naturels (derrière la piscine, rue du Pressoir, aux abords du canal de Marseille…) ;
- L' approbation de la convention d'occupation par la Ville d'une parcelle appartenant à EDF et destinée à installer un Skate parc et un City stade (derrière le stade).
- L'acceptation du règlement intérieur de l'aire de stationnement réglementé de camping-cars prévoyant 10 emplacements pour une durée encadrée de séjour des touristes limitée à 7 jours ;

Ont été également votés le renouvellement de la Convention de partenariat culturel avec le Conseil départemental des Bouches-du-Rhône facilitant l'accès à des spectacles de qualité à prix modique, ainsi que les subventions municipales annuelles au Centre Communal d'Action Sociale (CCAS) et à la Crèche, mais également à un large volet d'associations puéchennes (pour un total de 55 140€ - s'agissant de la 2e tranche de répartition).
Cette dernière séance avant les grandes vacances a été aussi l'occasion de présenter le rapport annuel 2014 des services publics de l'eau et de l'assainissement, révélateurs d'un fonctionnement optimisé, précautionneux et prévoyant.
Pour conclure, il a été rappelé que le déploiement du Plan Canicule, si le Préfet l'ordonnait, était fin prêt, sachant que les personnes fragiles recensées par le CCAS ont d'ores et déjà été sensibilisées individuellement par courrier aux précautions à prendre et qu'une salle de rafraîchissement a été mise en place au foyer des Cigales. ■

Se souvenir, ensemble

21 août 2015 :
commémoration de la Libération du Puy-Sainte-Réparade

« Il n'existe aucun événement plus exceptionnel et plus heureux à célébrer que la liberté d'un peuple qui en fut privé » Jean-David CIOT

Espoir, courage, solidarité mais aussi désolation en raison du nombre de morts et blessés comptabilisés : voici ce qui a caractérisé il y a plus de 70 ans l'arrivée des troupes Alliées en Provence après le débarquement du 15 août en Méditerranée (opération « Dragoon »). Pour ne rien oublier de cette page ô combien historique de notre pays et de nos communes, de nombreux Puéchens, les membres de l'Union des Anciens Combattants et les élus de la Municipalité étaient réunis ce vendredi 21 août au Puy-Sainte-Réparade, pour une cérémonie une fois encore empreinte d'émotion.

Conseil municipal du 12 octobre 2015

En préambule de ce Conseil, dans le cadre du compte-rendu des décisions du Maire, a été annoncée l'attribution des missions d'étude géotechnique et de levés topographiques préalables à l'extension des réseaux d'eau et d'assainissement à la Cride, aux Arnajons, au Rousset et aux Hauts de Rousset.
Le fil de l'ordre du jour a été ensuite déroulé, avec en premier lieu des questions liées à la vie de l'intercommunalité, comme le rapport annuel de la Communauté du Pays d'Aix sur le service d'élimination des déchets, domaine dans lequel le Puy se classe au-dessus de la moyenne des communes en termes de quantité de déchets triés par habitants (60 kg/hab en 2014 pour une moyenne CPA à 51.5). Ce constat conforte la pertinence des nouvelles colonnes de tri mises en place sur la Commune.
A l'occasion du vote d'une décision modificative sur le budget de l'assainissement de la Commune, les élus de la majorité ont expliqué les difficultés rencontrées dans le projet d'épandage des boues séchées de la station d'épuration écologique. En effet, en raison des modalités de leurs cycles, certaines cultures n'admettent pas les boues (ex : pois chiches), si bien que le plan d'épandage initial prévu avec les agriculteurs doit être revu. Il n'en demeure pas moins que la technicité de la nouvelle Station a permis la réduction des boues à transporter vers le centre d'épandage de 90% (un seul transport par camion a été nécessaire depuis 2012...).
Alors qu'était voté (à l'unanimité) un avenant de nature administrative au contrat pluriannuel de développement conclu avec la CPA, le Maire a informé les élus d'opposition que, à leur demande, leur seraient détaillées prochainement les opérations d'investissement concernées par le programme, lequel, a-t-il rappelé, avait été approuvé par l'ensemble des élus.
Côté patrimoine la Municipalité a indiqué qu'une partie des anciennes archives communales seraient versées, sans frais pour la collectivité, au fonds des Archives départementales en vue de leur meilleure conservation, étant entendu qu'elles resteront consultables et à disposition.
On retiendra aussi la proposition d'achat par la Ville d'une parcelle jouxtant le site de la cave coopérative, dans le but de permettre le déblocage et la pleine réalisation du projet global d'aménagement urbain envisagé à cet endroit. Le Député-Maire a rappelé les enjeux de ce projet, qui permettrait une quarantaine de logements supplémentaires ainsi qu'une requalification générale des lieux, en plein centre et près des écoles. Compte tenu du prix de ladite parcelle, 410 000€, la Commune va demander une aide à la CPA. Ce point a été adopté à la majorité avec abstention de l'opposition.
Parmi les autres points abordés, le Conseil a accordé au Maire l'autorisation de déposer le permis de construire du petit local municipal à Saint-Canadet de 45 m² pour le stockage de matériel de festivités, d'éventuelles réunions et des sanisettes automatiques.
Le thème de la réfection et sécurisation des entrées de ville a été ensuite évoqué, la CPA ayant proposé à la Commune du Puy de lui déléguer la maitrise d'ouvrage pour l'entrée nord (côté cimetière). Les fonds attribués par la CPA, de l'ordre de 1.2M€, seront utilisés directement par la Commune qui dirigera le chantier prévoyant entre autres la réalisation d'un parking et d'un cheminement en modes doux.
Enfin, on notera à la fin de cette séance le 3e volet annuel d'attributions de subventions aux associations du village. ■

Quand de tout jeunes Puéchens visitent le Mémorial du Camp des Milles

Les jeunes élus du Conseil Consultatif des Enfants 2015 ont visité en fin d'année scolaire le Mémorial du Camp des Milles au travers d'un parcours pédagogique guidé. Avec en trame historique la vie de Franz Meyer, artiste caricaturiste allemand ayant fui son pays puis voyagé en Europe avant d'être interné au Camp des Milles ; ou encore d'Auguste Boyer, ancien gardien ayant sauvé plusieurs Juifs, désigné « Juste parmi les Nations », ces élèves ont touché du doigt la vie des familles déportées ici, antichambre de Drancy… Un devoir de mémoire collective essentiel pour que nos enfants et petits-enfants prennent conscience des dérives humaines lorsque la haine et l'intolérance prennent le pas sur tout le reste.

Les enfants du CCE autour de la miniature du Site du Camp des Milles

Les textes imprimés dans cette page relèvent de l'entière responsabilité de leurs auteurs et sont publiés sans modification ou correction. Le maire est néanmoins pénalement responsable des délits par voie de presse commis via l'organe d'information dont il a la charge. La loi de 1881 désigne en effet le directeur de publication comme auteur principal de ce délit. Le maire est donc en droit de s'opposer à la parution d'un article dans les cas de propos à caractère diffamatoire ou injurieux, apologie des crimes de guerre et des crimes contre l'humanité ; propos dépassant le cadre communal ; risques de troubles à l'ordre public ; propos revêtant le caractère d'une propagande électorale en faveur d'un candidat dont la publication constitue une violation de l'article L. 52-8 du Code électoral.

Libre expression de la Majorité

"Ensemble, le Puy avance"

Etre élu, c'est s'impliquer dans la vie publique, chaque jour, dans un esprit constructif et d'écoute. A l'échelle locale, cela implique un suivi rigoureux des dossiers en cours, la présence aux réunions de travail et de concertation, la suggestion d'idées pour trouver des solutions dans l'intérêt de nos concitoyens. C'est un investissement prenant, mais passionnant !
Au niveau d'une commune, cette responsabilité est compatible avec une vie professionnelle, sachant que tout employeur a l'obligation d'accorder des temps de disponibilité à son employé détenteur d'un mandat d'élu local, pour les réunions en journée par exemple. C'est d'ailleurs ce que prévoit le Code général des collectivités territoriales dans ses articles L.2123-7 et suivants.
Aussi, au-delà des controverses stériles, sachons mobiliser notre envie et notre énergie au service de la cause publique, cette antique « Res publicae » qui faisait référence à une gouvernance mue par le bien du peuple et qui exige passion, engagement, réflexion et devoir de réserve. Pour que notre village poursuive son histoire et prépare son avenir dans l'apaisement et le respect de chacun.

Jean-David CIOT, Jean-Claude NICOLAOU, Sergine SAÏZ-OLIVER, Muriel WEITMANN, Bernard CHABALIER, Chantal LEOR, Rémi DI MARIA, Lucienne DELPIERRE, Rodolphe REDON, Edmond VIDAL, Djoline REY, Orlane BERGE, Patricia GIRAUD, Odile IMBERT, Geneviève DUVIOLS, Virginie ARNAUD, Jacqueline PEYRON, Emmanuel ANDRUEJOL, Bruno RUA, Olivier TOURY, Frédéric PAPPALARDO, Michaël DUBOIS, Régis ZUNINO.

Libre expression de l'Opposition

"Notre Parti, c'est le Puy"

Un village c'est comme une entreprise, s'il ne se développe pas, il meurt. Au mieux, il devient un village « dortoir ». Sa population vient y dormir mais ne le fait pas vivre. Ce village perd ainsi au fil des années, son identité, son âme, ses coutumes, son histoire, son dynamisme.
Serait-ce le cas du Puy Sainte Réparade? Tout le fait croire!
Réagissons, faisons en sorte que l'accroissement démographique attendu au Puy soit accompagné d'un développement économique, social, culturel et sportif. Pour cela, aménageons nos zones d'activités économiques afin de faire venir des entrepreneurs qui proposeront des emplois aux Puéchens, créons un véritable centre-ville commerçant, facile d'accès pour tous, construisons un centre multiculturel digne de ce nom, aménageons nos espaces de loisirs, nos stades, les voies vertes, les pistes cyclables, notre camping, etc.
Monsieur le Maire, il y a urgence; nos communes voisines, plus dynamiques, travaillent depuis longtemps avec la CPA, le Département, la Région et les acteurs économiques privés pour créer, ici un centre multiculturel régional, là une base de loisirs, ou une zone d'activités afin d'accueillir des entreprises qui créent des emplois. Pourquoi pas nous?
Espérons que le futur PLU du Puy prenne en considération ce besoin vital de développement.

Jacky GRUAT, Christian JUMAIN et Jean-José ZARCO

"Un Puy d'Avenir"

Notre dernier article a été censuré car il n'était pas du goût de monsieur le Maire, marquant ainsi son goût prononcé pour le respect de la démocratie et des droits de l'opposition.
Pourtant, les remarques des élus d'Un Puy d'Avenir sont souvent pertinentes puisque le maire s'en inspire: derniers exemples en date, l'état de délabrement du parvis de l'école maternelle que nous avons maintes fois dénoncé et dont la réfection a enfin été réalisée, ainsi que l'état d'abandon et de délabrement des équipements du stade pour lesquels quelques menus travaux ont été réalisés pendant l'été, encore bien insuffisants au regard de l'état général du complexe sportif.
L'actualité récente du village nous a été relatée dans la Provence du 15 septembre où nous avons appris que le maire s'était porté volontaire pour accueillir des migrants au Puy.
A moins qu'il n'ait décidé de les recevoir chez lui, nous ne comprenons pas qu'il ait pris seul une décision impactant l'avenir de notre village, sans même prévenir les membres du Conseil Municipal et sans en référer à sa population, principale concernée !
Le même maire qui se dit incapable de satisfaire les dizaines de demandes d'habitants du village en attente d'un logement décent…
Nous exigeons que la municipalité organise sans attendre une consultation de la population sur le sujet avant de mettre en œuvre cette nouvelle décision démagogique et politicienne. Nous déposerons une demande dans ce sens lors du prochain conseil municipal.

Serge ROATTA, Marie-Ange GUILLEMIN, Jean-Pierre CAVALLO

La dernière action du centre Ressource

CentreRessource
Un autre regard sur le cancer

Mieux être et accompagnement thérapeuthique

Jean-Loup Mouysset, une vie pour aider les personnes touchées par le cancer

Né en 1968 à Nice, le Docteur Mouysset vit maintenant au Puy-Sainte-Réparade depuis plusieurs années et exerce à Aix-en-Provence. Son combat ? Offrir au plus grand nombre une approche innovante, un Programme Personnalisé d'Accompagnement Thérapeutique nommé PPACT RESSOURCE® pour aider les personnes atteintes de cancer à devenir actrices de leur santé pour mieux vivre l'épreuve de cette maladie et leur donner de meilleures chances de guérison.

Très vite au cours de son internat en cancérologie au début des années 90, Jean-Loup Mouysset est obnubilé par la question de l'accompagnement des malades du cancer et de leurs proches. Créer un environnement propice au mieux-être du malade pour affronter les épreuves de la maladie et relever ce défi existentiel qu'est le cancer ; c'est l'objectif que le jeune médecin se fixe et qu'il concrétise après de nombreuses recherches et la rencontre du Pr David Spiegel à l'Université de Stanford (USA). Son regard n'est plus uniquement centré sur la maladie mais avant tout sur la personne. De cette approche naît un Programme Personnalisé d'Accompagnement Thérapeutique « PPACT Ressource® » alors unique en France, destiné à apporter aux patients les outils pour se sentir mieux, prendre soin d'eux et les rendre acteurs de leur santé. Ce concept innovant, cet autre regard sur le cancer, il décide de les décliner au sein d'un établissement dédié, qui voit le jour à Aix-en-Provence en 2001.

C'est donc à une poignée de kilomètres de chez nous que le Dr Mouysset a innové avec l'aide de quelques bénévoles, au sein d'une équipe qui ne cesse de s'étoffer. Géré dans un cadre associatif et à but non lucratif, le Centre Ressource, reconnu d'intérêt général depuis 2007, constitue un lieu bienveillant accessible à tous les malades, accompagnés de leurs proches, pendant et après les traitements du cancer. Indépendant des structures de santé, aucun traitement médical n'y est dispensé : le soutien proposé s'inscrit en complément des soins médicaux du cancer et se matérialise par 2 approches : des soutiens de « Mieux Etre » et un programme structuré d'une année, le « PPACT Ressource® ».

Ressource prend en charge de manière globale la personne atteinte du cancer et sa famille si besoin, en proposant une variété de soutiens et occasions de détente adaptés : entretiens avec la psychologue, soins chez l'esthéticienne ou chez l'ostéopathe, accompagnement par l'assistante sociale, aquagym, entrevues avec le médecin du travail etc. Avec cette cause malheureusement universelle mais surtout une conviction inébranlable, Jean-Loup Mouysset sait aller mobiliser les foules. On ne compte plus les événements et les initiatives instigués au profit de Ressource, même si, hélas !, il demeure constamment à la recherche de fonds pour faire vivre son Centre. Au Puy, il a trouvé une écoute certaine auprès des habitants, des associations et de la Commune. Concerts et tombolas y sont régulièrement organisés au bénéfice de Ressource. Le *Centre Socioculturel* et notamment Françoise Banyols, le Centre Communal d'Action Sociale et bien d'autres Puéchens se sont engagés activement à ses côtés pour aider à la collecte de financements.

L'activité professionnelle très prenante du Dr Mouysset ne lui laisse que peu de temps libre. Il apprécie d'autant plus de pouvoir se reposer au calme avec sa famille dans la campagne puéchenne qu'il a choisie, profiter de la nature proche si présente, parcourir les étals du petit marché dominical et faire des emplettes chez les commerçants du village dotés d'un réel sens des relations de proximité.

Retrouvez les ouvrages de Jean-Loup Mouysset (en vente à la Maison de la Presse du Puy) :
« Devenir Acteur de sa guérison avec l'Accompagnement Thérapeutique : le rationnel scientifique de la démarche ». « Efficacité de l'Accompagnement Thérapeutique : des patients témoignent : la mise en pratique du concept et les résultats ».

→ En savoir plus : www.association-ressource.org

Festo di cese, 30 août 2015

Hommage à Raoul VALENCE

Ce 15 octobre, la voix de Raoul ne résonnait plus, haute et claire dans l'église du Puy. Trois jours plus tôt, le village avait perdu l'une de ses figures. Raoul Valence s'est éteint à l'âge de 89 ans. Une personnalité authentique, chaleureuse, dévouée et désintéressée, à la verve poétique. Il laisse un grand vide, un silence… un peu étourdissant. Né au quartier des Gaix, il était revenu vivre au village juste avant sa retraite. Engagé, il a consacré son temps libre aux Puéchens, à dynamiser le tissu associatif et à valoriser notre village, que ce soit à la Piscine avec le club nautique, au Syndicat d'initiative avec les séjours jeunes, ou en pilotant l'accueil de nos amis belges dans le cadre du jumelage avec Zellig. Partout, il a joué un rôle aussi efficace que discret, toujours présent, avec un naturel confondant. La transmission de notre histoire commune aux générations suivantes était pour Raoul primordiale ; avec La Respelido de la Quiho, qu'il avait co-fondée, il a donné une assise à son cheval de bataille. Il a ainsi tissé, avec ses amis chevaliers de l'Aïet, un véritable univers de bienveillance, de respect, d'émotion et contribué à forger notre identité puéchenne, faite de mille et un assemblages, d'hier et d'aujourd'hui. S'il masquait peut-être parfois une pointe de nostalgie, Raoul n'exprimait jamais de regrets pour un passé qu'il souhaitait tout simplement conserver vivace pour que nous sachions d'où nous venons. Il le faisait avec humour parfois, toujours avec esprit et beaucoup de poésie. L'ensemble du Conseil municipal et moi-même nous associons à la peine de sa famille et de ses proches.

Adieu Raoul, repose en paix.
Jean-David CIOT

J'ai repris mon stylo quelques temps négligé,
Sa plume glisse au gré de mon inspiration
J'en profite, croyez-le, sans modération.
Ces jours derniers, était-ce la chaleur,
Ou bien, tout simplement, travail de bricoleur,
Il laissa échapper un flot d'encre.
Etait-il cassé ? je me fis un sang d'encre !
Erreur de ma part, car mauvaise fixation
De la plume, d'où cette inondation.
Je réparais bien vite, le mal était bénin.
Avisant, après, l'état de mes mains,
J'observais amusé et ému à la fois
Que, comme avec mon porte-plume, autrefois,
J'avais...de l'encre sur les doigts.

Extrait du poème « De l'encre sur les doigts »,
Raoul Valence, 2005

Feux de la Saint Jean, 23 juin 2015

© Fotolia

Etat civil
du 15 avril 2015 au 31 octobre 2015

NAISSANCES

Avril 2015
12 **IORIO** Tom, André, Valentin

Mai 2015
09 **BARRIOS** Bella, Odile, Lucette
14 **ROYON RAINAUD** Thiago, Fabien, Laurent
16 **PIMONT** Agathe
18 **EL BOUHLI** Adam
27 **FLAMANT** Soline, Sophie, Albert

Juin 2015
13 **EL HARCHAOUI** Lina
14 **COCHETEUX DECOURTY** Lana
21 **BOURDAREL** Lilian, Cyril, Pierre, Félix
21 **FRIGANO** Lucas, Franck, Robert

Août 2015
04 **LUCCHINI** Marc-Aurèle, Cyril, Alphonse, Georges
07 **LE ROUX** Emi, Anna, Lou
08 **CAORSI** Jules
10 **VINCENT** Noa, Hugo, Morgan

Septembre 2015
04 **ROUSSET** Hélios, Pascal, Lionel
06 **RICARD** Thibaut, Lilian, Jo, Marie
13 **LIMARE** Johan, Sylvain, Jean-François
14 **DI PIAZZA** Jenna, Jalila, Annie
21 **CONRAUX** Antoine, Jean, André
22 **MALHA** Amir

Octobre 2015
16 **WARTON** Océane, Thérèse, Nicole
23 **PICH** Nell-Sokha

MARIAGES

Mai 2015
23 **SARI** Gilles, Denis, Francois
& **DELVAL** Elsa, Marie-Louise, Sophie
23 **PANICHI** Nicolas, Robert, Paul, René
& **STIEFFATRE** Emilie, Marcelle, Véronik

Juin 2015
06 **BLAHA** Bruno, Alain
& **BERTRAND** Catherine, Isabelle
13 **FLORENT** Jean-Marie, Maurice, Bloise
& **ZERBOLA** Valérie, Christelle
20 **BAUBEAU** Antoine, Edmond, Michael
& **PULLICINO** Jade, Annonciade

Juillet 2015
04 **LECOLLAIRE** Damien
& **CENKINA** Nikolina, Plamenova
24 **BOURICHA** Olivier, Michel, Ernest
& **JACQUETY** Julia, Noëlle, Marie-Pierre
25 **LEMIÈRE** Olivier
& **LEONE** Cindy, Paule, Grazia

Août 2015
01 **CAMPOS** Nicolas
& **LE DUY LUONG** Thuy An, Cécile
08 **CHAIX** Nicolas, Roger, Adolphe
& **GAUTIER** Natacha, Delphine, Geneviève
15 **BURKARD** Christoph, Markus
& **BONNET** Emilie, Marie, Charlotte
22 **BAHIJ** Yassine
& **AMARI** Sonia
22 **PEYNICHOU** Adrien, Nathan
& **GÉDÉON** Stéphanie, Caroline

Septembre 2015
5 **JACQUEMUS** Olivier, Julien, Martin
& **COULANGE** Clémentine, Louise, Marie
12 **BADISSE** Mourad
& **FELLAH** Anne-Cécile, Mélanie
19 **GOMEZ** Gabriel
& **TIMMERMANS** Stéphanie, Marcelline, Huguette
26 **CARON** Felix
& **LLORET** Clara, Hélène

Octobre 2015
10 **ROMERO** Pedro
& **COUGOUL** Aurore, Mireille, Raymonde, Sylvie

DÉCÈS

Avril 2015
29 **FAURY** Jean, Marie, Joseph

Mai 2015
03 **RODRIGUEZ** Manuel
05 **COURT** Jeannine, Louise **CAVALLERO**
08 **ROCHE** Jean-Marie, Louis
09 **MAURRAS** Désirée, Alberte **COMBE**
15 **SANZ-VIDAL** Maria, Josephine **NICOLAOU**
15 **VERGNE** Maurice
16 **SERRA** Aimée, Rose **MOLL**
19 **CAUSSÉ** Alain, Marie, Raoul, Abel
25 **CINO** Mario
28 **POISSON** Camille, François
30 **BERGER** Constant
30 **ARNEL** Paulette, Blanche **FABRE**
30 **GHIBAUDO** André, Gilbert

Juin 2015
02 **CHAMAILLARD** Yvonne, Marcelle, Raymonde **CASTELAS**
02 **MASCIULLI** Camille, Joseph
04 **MARTIN** Giséle, Henriette, Madeleine **BARBE**
05 **ROVIRA** Inocencia **GOMEZ**
08 **CLEMENS** Laurent, René
09 **WILLEMENOT** Christiane, Gabrielle **TULOUT**
11 **DOSSETTO** Marie, Maria **USSEGLIO**
13 **GONDON** Ginette, Rose, Louise **FAURY**
13 **ORMEA** Julia, Eugénie **BLANC**
15 **AUDIC** Antoinette, Marie, Louise **MORIN**
17 **VIGOUROUX** Marie, Madeleine **DÉCANIS**
19 **DEMUTH** André, Pierre
23 **DE TENDIREVITCH** Régine, Henriette **ALCARAZ**
23 **JACQUES** Alice, Thérèse **BONNET**
23 **UGOMVI** Jean-Marie
28 **CORDOVA** Yves
29 **BALOCCO** Marguerite, Yvonne **PORRACCHIA**

Juillet 2015
04 **ROUELLE** Henri, Albert
05 **BARJOT** Nicole, Micheline **LEMAIRE**
12 **BECH** Francine, Raymonde, Marcelle **DENIEL**
13 **VELLI** Mario, Nicola
20 **CORTES** Françoise **SARGERO**
22 **CHICHEPORTICHE** Jacob
23 **ALLIOT** Marie, Dominique **BERNE**
25 **BAUDOIN** Paulette, Marie, Louise **DI BENEDETTO**
25 **OLLIVIER** Roger, Félix
28 **SCIBONA** Hélène **MORALES**
31 **LOBREAUX** Claude,Georges

DÉCÈS

Août 2015
01 **FUTA** Christophe
02 **GINI** Jean-Claude, Joseph, Oreste
02 **FOSSATI** Alexandrine, Suzanne **TROUIN**
05 **DAURELLE** Claude, Emile
06 **LAURENT** Gervais, Irénée
07 **PELLEN** Jean, Aimé
11 **PAGEOT** Marie, Lucie, Orlanda
16 **CHIANELLI** Gabrielle, Marie **GÉNÉLETTI**
22 **PEREZ-BERNA** Maria **SANZ-SANZ**
24 **HAQUETTE** Jacqueline **ROUDET**
25 **VALLADIER** Carmen, Josette
27 **BELOT** Raymond, Jean, Marcel
30 **SERTORIO** Santo, Alfred
31 **NEVIÈRE** Simone, Marie, Augustine **BARRAS**

Septembre 2015
04 **BERNARD** Pierrette, Fernande **PREYRE**
04 **BOVA** Marguerite **GAIDO**
05 **DULOMPONT** Hermance **BEAURY**
06 **SAMMUT** Léonie, Marie **LE MOUSTRE**
12 **TRAMIER** Virgile, Honoré, Jean-Marie
14 **ARNIAUD** Violette, Augusta, Henriette **EYRIES**
14 **TESSIER** Pierre, Jean, Jacques, Emile
15 **XUEREB** Chantal, Annie **ROHOU**
18 **CORDOVA** Martin
22 **RENALIER** Andrée, Germaine **DERIVERY**
23 **RAVAUTE** Jean, Eloi, Augustin
23 **SANIERE** Christian, Richard, Albert
26 **ROURE** Francis, Robert, Luc
27 **HENCKEL** Joël, René, Joseph
27 **SIRETA** Maurice, Raoul, Louis

Octobre 2015
07 **DÉCORY** Yvette, Aline, Clémence **MOURGUES**
08 **PORTE** Jeanne, Emilienne **FRAISSE**
12 **VALENCE** Raoul, Louis
14 **BRÉMOND** Mireille, Denise, Josette **OFFELMAN**
15 **JODAR** Huguette, Léa BENAVENTE
15 **MORANGE** Georges, Gaston
18 **DERON** Denise, Berthe **VALET**
21 **GRANDVALLET** Hélène, Paule, Georgette **PACHEU**
21 **PELLICCIOTTA** Erennio
23 **PANCHER** Pierre, Michel
25 **MELNIKOFF** Hugues
27 **GERMAIN** Paulette, Anne, Gilberte **CHAVANT**
27 **YVAN** Simone, Marie-Louise, Eugénie **BRUN**

Grand rassemblement pour la fête national sur la Place Louis Philibert, 14 juillet 2015

Défilé des chars autour du Monde, Corso des fêtes de la Saint Michel, 20 septembre 2015

Festo Di Cese, aubade aux commerçants, 30 août 2015

Rentrée du Collège Louis Philibert, 03 septembre 2015

Rentrée scolaire, école maternelle, 1er septembre 2015

Guinguette de Saint-Canadet, 7 juillet 2015

La Gendarmerie présente sur le Puy tout l'été

Retour en images sur les moments forts...

Ville du Puy
Sainte-Réparade